



Порядок проведения, порядок и сроки проверки итогового сочинения (изложения)



Основания проведения ГИА по образовательным программам среднего общего образования

МИНИСТЕРСТВО ПРОСВЕЩЕНИЯ
РОССИЙСКОЙ ФЕДЕРАЦИИ

(МИНПРОСВЕЩЕНИЯ РОССИИ)

ФЕДЕРАЛЬНАЯ СЛУЖБА
ПО НАДЗОРУ В СФЕРЕ
ОБРАЗОВАНИЯ И НАУКИ

(РОСОБРНАДЗОР)



« 4 » *апреля* 2023 г.

№ *233 / 552*

**Об утверждении Порядка проведения государственной итоговой аттестации
по образовательным программам среднего общего образования**

В соответствии с частью 5 статьи 59 Федерального закона от 29 декабря 2012 г. № 273-ФЗ «Об образовании в Российской Федерации», пунктом 1 и подпунктами 4.2.25 и 4.2.26 пункта 4 Положения о Министерстве





Участники ГИА

К **ГИА** допускаются обучающиеся,
не имеющие академической задолженности, в
полном объеме выполнившие учебный план или
индивидуальный учебный план, **а также имеющие**
результат «зачет» за итоговое сочинение
(имеющие годовые отметки по всем учебным предметам
учебного плана за каждый год обучения по ОП среднего
общего образования
не ниже удовлетворительных)



Формы проведения и участники ГИА

ГИА проводится по русскому языку и математике (обязательные учебные предметы)
Экзамены по другим учебным предметам:
литературе, физике, химии, биологии, географии, истории, обществознанию, иностранным языкам (английский, немецкий, французский и испанский языки), информатике и информационно-коммуникационным технологиям (ИКТ) -
обучающиеся сдают
на добровольной основе по своему выбору

Формы проведения ГИА

Государственная итоговая аттестация

Единый государственный экзамен

проводится с использованием контрольных измерительных материалов, представляющих собой комплексы заданий стандартизированной формы

Государственный выпускной экзамен

МСЭ, ПМПК

проводится с использованием текстов, тем, заданий, билетов



Сроки проведения ЕГЭ

МИНИСТЕРСТВО ПРОСВЕЩЕНИЯ
РОССИЙСКОЙ ФЕДЕРАЦИИ
(МИНПРОСВЕЩЕНИЯ РОССИИ)

ФЕДЕРАЛЬНАЯ СЛУЖБА
ПО НАДЗОРУ В СФЕРЕ
ОБРАЗОВАНИЯ И НАУКИ
(РОСОБРНАДЗОР)

П Р И К А З

« ____ » _____ 2025 г.

№ ____ / ____

Москва

Об утверждении единого расписания
и продолжительности проведения единого государственного экзамена
по каждому учебному предмету, требований к использованию средств обучения
и воспитания при его проведении в 2026 году

В соответствии с частью 5 статьи 59 Федерального закона

Для проведения ЕГЭ и ГВЭ на территории РФ предусматривается
единое расписание экзаменов

По каждому учебному предмету устанавливается **продолжительность
проведения экзаменов**



Проект расписания ЕГЭ

1 июня (понедельник) - история, литература, химия;

4 июня (четверг) - русский язык;

8 июня (понедельник) - математика базового и профильного уровней;

11 июня (четверг) - обществознание, физика;

15 июня (понедельник) - биология, география, иностранные языки (письменная часть);

18 июня (четверг) - иностранные (устная часть), информатика;

19 июня (пятница) - иностранные языки (устная часть), информатика

22 – 25 июня – резервные дни

**ЕГЭ по всем предметам начинается в
10.00 по местному времени**





Порядок проведения, п.97 1
«Участники ГИА вправе в
дополнительные дни по своему
желанию один раз пересдать ЕГЭ по
одному учебному предмету по своему
выбору из числа учебных предметов,
сданных в текущем году»

8 июля (среда) – иностранные языки (английский, испанский, китайский, немецкий, французский) (письменная часть), информатика, обществознание, русский язык, физика, химия

9 июля (четверг) – биология, география, ЕГЭ по математике базового уровня, ЕГЭ по математике профильного уровня, иностранные языки (английский, испанский, китайский, немецкий, французский) (устная часть), история, литература



До 1 февраля 2026 года!

Выпускник должен написать заявление, в котором указывается:

- выбор учебных предметов;
- уровень ЕГЭ по математике;
- форма итоговой аттестации (ЕГЭ или ГВЭ)



МИНИСТЕРСТВО ПРОСВЕЩЕНИЯ
РОССИЙСКОЙ ФЕДЕРАЦИИ
(МИНПРОСВЕЩЕНИЯ РОССИИ)

П Р И К А З

МИНИСТЕРСТВО ЮСТИЦИИ РОССИЙСКОЙ ФЕДЕРАЦИИ

ЗАРЕГИСТРИРОВАНО

Регистрационный № 75758
Москва от 27 октября 2023

Об утверждении Порядка и условий выдачи медалей
«За особые успехи в учении» I и II степеней

В соответствии с частью 10 статьи 34 Федерального закона от 29 декабря 2012 г. № 273-ФЗ «Об образовании в Российской Федерации», подпунктом «б» пункта 5 статьи 1 Федерального закона от 4 августа 2023 г. № 479-ФЗ «О внесении изменений в Федеральный закон «Об образовании в Российской Федерации» и пунктом 1 Положения о Министерстве просвещения



МИНИСТЕРСТВО ЮСТИЦИИ РОССИЙСКОЙ ФЕДЕРАЦИИ

ЗАРЕГИСТРИРОВАНО

Регистрационный № 61709

от 22 декабря 2020

МИНИСТЕРСТВО ПРОСВЕЩЕНИЯ
РОССИЙСКОЙ ФЕДЕРАЦИИ
(МИНПРОСВЕЩЕНИЯ РОССИИ)

П Р И К А З

18 2020 г.

Москва

№ 546

и Порядка заполнения, учета и выдачи аттестатов об основном
и среднем общем образовании и их дубликатов

в соответствии с частью 4 статьи 60 Федерального закона
от 2012 г. № 273-ФЗ «Об образовании в Российской Федерации»
Постановления Правительства Российской Федерации, 2012, № 53, ст. 7598; 2019,
пунктом 1 и подпунктом 4.2.28 Положения о Министерстве

1. Медаль «За особые успехи в учении» I степени вручается лицам, завершившим освоение образовательных программ среднего общего образования в организациях, осуществляющих образовательную деятельность по имеющим государственную аккредитацию образовательным программам среднего общего образования (далее соответственно – выпускники, Организации), имеющим итоговые оценки успеваемости «отлично» по всем учебным предметам, изучавшимся в соответствии с учебным планом и успешно прошедшим государственную итоговую аттестацию (далее – ГИА) (без учета результатов, полученных при прохождении повторно ГИА) и набравшим:

не менее 70 баллов на едином государственном экзамене (далее – ЕГЭ) по учебному предмету «Русский язык»;

не менее 70 баллов на ЕГЭ по одному из сдаваемых учебных предметов;

в случае прохождения выпускником ГИА в форме государственного выпускного экзамена (далее – ГВЭ) - 5 баллов по учебным предметам «Русский язык» и «Математика» (далее вместе - обязательные учебные предметы);

2. Медаль «За особые успехи в учении» II степени вручается выпускникам, имеющим по всем учебным предметам, изучавшимся в соответствии с учебным планом, итоговые оценки успеваемости «отлично» и не более двух оценок «хорошо» и успешно прошедшим ГИА (без учета результатов, полученных при прохождении повторно ГИА) и набравшим:

не менее 60 баллов на ЕГЭ по учебному предмету «Русский язык»;

не менее 60 баллов на ЕГЭ по одному из сдаваемых учебных предметов;

в случае прохождения выпускником ГИА в форме ГВЭ - 5 баллов по обязательным учебным предметам;



В аттестат выпускнику, получившему
удовлетворительные результаты на государственной
итоговой аттестации, выставляются итоговые отметки,
которые определяются как
**среднее арифметическое
полугодовых и годовых отметок
за X, XI классы**



Итоговое сочинение – допуск к ГИА

3 декабря 2025 года (основная дата)
4 февраля 2026 года (дополнительные сроки)
8 апреля 2026 года (дополнительные сроки)

Репетиционное итоговое сочинение
14 ноября 2025

- ✓ «Незачет»
- ✓ Удаление за нарушение порядка проведения
- ✓ Отсутствие по уважительным причинам
- ✓ Не закончили работу по уважительным причинам
- ✓ (болезнь или иные обстоятельства, подтверждённые документально)

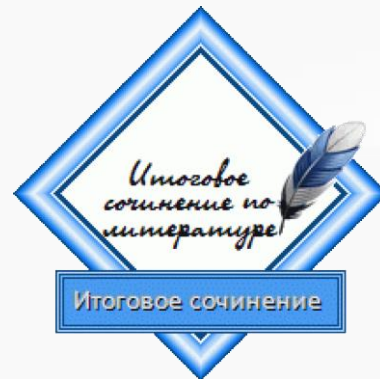



Изложение в праве писать

- ✓ обучающиеся с ОВЗ, дети-инвалиды и инвалиды;
- ✓ обучающиеся в специальных учебно-воспитательных учреждениях закрытого типа, а также в учреждениях УФСИН;
- ✓ обучающиеся на дому и в специализированных ОО для нуждающихся в длительном лечении.



Порядок подачи заявления

Не позднее чем за две недели до начала проведения

ИС(И) участники подают:

- ✓ заявление
- ✓ согласие на обработку персональных данных

Участники с ОВЗ:

- ✓ копию справки ПМПК

Дети-инвалиды и инвалиды:

- ✓ копию справки ФГУ МСЭ

Form for application to the competition, including personal data and consent to processing of personal data.

Form for application to the competition, including medical certificate and consent to processing of personal data.

Порядок проведения

- Руководитель организации распределяет участников по кабинетам в произвольной форме, результат рассадки фиксируется в форме 05.

Участники в учебном кабинете ОО (места проведения)		№ документа (наименование документа)	Материалы, получаемые от участников		Номер темы (темы) итогового сочинения (эссе)	Подпись участника
Фамилия имя Отчество	Документ		Дата	Содержание (тема)		
1	2	3	4	5	6	7
8						
9						
10						
11						
12						
13						
14						
15						
16						
17						
18						
19						
20						
21						
22						
23						
24						
25						
26						
27						
28						
29						
30						
31						
32						
33						
34						
35						
36						
37						
38						
39						
40						
41						
42						
43						
44						
45						
46						
47						
48						
49						
50						
51						
52						
53						
54						
55						
56						
57						
58						
59						
60						
61						
62						
63						
64						
65						
66						
67						
68						
69						
70						
71						
72						
73						
74						
75						
76						
77						
78						
79						
80						
81						
82						
83						
84						
85						
86						
87						
88						
89						
90						
91						
92						
93						
94						
95						
96						
97						
98						
99						
100						



9:00

Руководители
участников
результат рассадки фиксируется в форме 05.

**Вход участников в место
проведения ИС(И) начинается в 9:00**

Участники рассаживаются за столы по одному в
соответствии с формой 05.

В кабинете находятся не менее 2 членов
комиссии.

ИС(И) начинается в 10:00



Руководитель организации распределяет участников по кабинетам в произвольной форме, результат рассадки фиксируется в форме 05.

Вход участников в место проведения ИС(И) начинается в 9:00

Участники рассаживаются за столы по одному в соответствии с формой 05.

В кабинете находятся не менее 2 членов комиссии.

ИС(И) начинается в 10:00



Руководитель организации распределяет участников по кабинетам в соответствии с проектом, результат рассадки фиксируется. Вход участников в место проведения ИС(И) начинается. Участники рассаживаются за столы в соответствии с формой 05. В кабинете находятся не менее 2 члена комиссии.

ИС(И) начинается в 10:00





2 части инструктажа Часть первая - до 10:00

Члены комиссии знакомят участников с правилами написания ИС(И) и временем получения результатов

Члены комиссии выдают бланки, черновики, орфографические словари (для изложения + толковые словари), инструкции для участников (распечатывается для каждого участника)

В 9:45 член комиссии принимает у руководителя ОО темы ИС(И).

Темы сочинения пишутся на доске или раздаются каждому участнику.

Текст изложения выдает член комиссии для прочтения участникам изложения

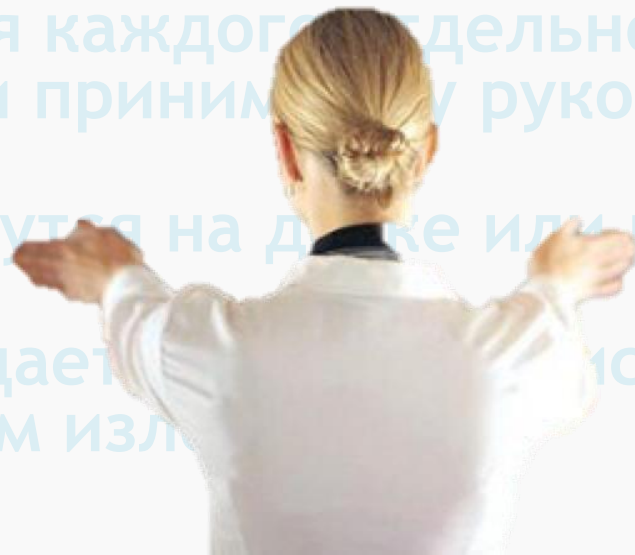



Члены комиссии знакомят участников с правилами написания ИС(И) и временем получения результатов

Члены комиссии выдают бланки, черновики, орфографические словари (для изложения + толковые словари), инструкции для участников (распечатывается для каждого отдельно)

В 9:45 член комиссии принимает у руководителя ОО темы ИС(И).

Темы сочинения пишутся на доске или раздаются каждому участнику. Текст изложения вывешивается на доске. Члены комиссии знакомят участников с правилами написания ИС(И) и временем получения результатов

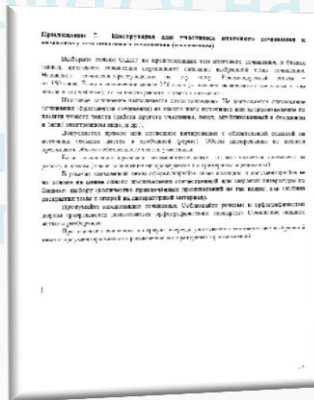



Члены комиссии знакомят участников с требованиями написания ИС(И) и в течение получаса выдают бланки, черновики, орфографические словари (для изложения), инструкции для участников (распечатанные для каждого отдельно)

В 9:45 член комиссии принимает у руководителя ОО темы ИС(И)

Темы сочинения пишутся на доске или раздаются каждому участнику.

Текст изложения выдается члену комиссии для прочтения участникам изложения

Выберите тему из списка, предложенного вам, и напишите сочинение. Рекомендуемый объем – 350 слов. Если в сочинении менее 250 слов (в подсчете учитываются все слова, включая пропуски), то за работу сочтена не будет. В работе допускается использование слов, не входящих в список, но только в том случае, если вы сможете доказать их необходимость. Аргументируйте ее на основе не менее одного произведения отечественной или мировой литературы. Почему выбору (количество привлеченных произведений не менее 2-х) так важна раскрытия темы с опорой на литературный материал).

Продумайте композицию сочинения. События в рассказе должны быть логичными и связными. Сочинение должно быть написано в прозе. Сочинение должно быть написано в прозе. Сочинение должно быть написано в прозе.

При оценке сочинения в первую очередь учитываются следующие критерии: соответствие теме, раскрытие темы, использование литературного материала.

Свердловская область	
Комплект тем итогового сочинения	
№ ИС05051505	
НОМЕР	ТЕМА
148	Произведение М. Ю. Лермонтова, которое Вам хотелось бы обсудить с друзьями.
245	Что такое истинная ценность жизни?
343	Какие явления природы обрели в литературе символическое звучание?
445	Почему «отцы и дети» – вечная тема?
546	Может ли быть несчастье человека?
Вопросы, заданные участникам в соответствии с последовательностью направлений: Человек и природа в отечественной и мировой литературе. Спор поколений: вместе и врозь. Чем люди живы?	



Организация инструктажа



Ч
н
Ч
ами
татов
орфографические словари (для изложения + толковые словари), инструкции для участников (распечатывается для каждого отдельно)

В 9:45 член комиссии принимает у руководителя ОО темы ИС(И).

Темы сочинения пишутся на доске или раздаются каждому участнику
Текст изложения выдается члену комиссии для прочтения участникам изложения



Вторая часть инструктажа - в 10:00

Ознакомление участников с темами в порядке,
определенном руководителем организации

Заполнение регистрационных полей

бланков с указанием

(номера текста и

Проверка правил

бланков

КОМПЛЕКТ ТЕМ ПОДГОТОВКИ СОТРУДНИКА	
№ ИС05051505	
НОМЕР	ТЕМА
148	Произведение М. Ю. Лермонтова, которое Вам хотелось бы обсудить с друзьями.
245	Что такое истинная храбрость на войне?
343	Какие явления природы обрели в литературе символическое звучание?
445	Почему «отцы и дети» – вечная тема?
546	Может ли любовь нести человеку несчастье?



Код вида
работы

Наименование вида работы

Номер темы

20

СОЧИНЕНИЕ

345

Ознакомление участников с темами в
порядке, определенном руководителем
организации

Заполнение регистрационных полей бланков с указанием
номера темы (номера текста изложения)

Проверка правильности заполнения
бланков

Итоговое сочинение (изложение)

Бланк
регистрации

263000306



263000306

Код региона	Код образовательной организации	Класс Номер буквы	Место проведения	Номер кабинета	Дата проведения (сдвиги)
<input type="text"/>	<input type="text"/>	<input type="text"/>	<input type="text"/>	<input type="text"/>	<input type="text"/>
Код вида работы	Наименование вида работы	Номер темы	Количество бланков записи	Код работы	
<input type="text"/>	<input type="text"/>	<input type="text"/>	<input type="text"/>	<input type="text"/>	

Заполнять гелевой или капиллярной ручкой ЧЕРНЫМИ чернилами ЗАГЛАВНЫМИ ПЕЧАТНЫМИ БУКВАМИ по следующим образцам:

А Б В Г Д Е Ж З И Й К Л М Н О П Р С Т У Ф Х Ц Ч Ш Щ Э Ю Я 1 2 3 4 5 6 7 8 9 0 X I L

ВНИМАНИЕ! Все бланки рассматриваются в комплекте.

Сведения об участнике

Фамилия	<input type="text"/>
Имя	<input type="text"/>
Отчество (при наличии)	<input type="text"/>
Документ	Серия <input type="text"/> Номер <input type="text"/>

При выполнении сочинения (изложения) следует:

- ☒ Заполнить регистрационную часть БЛАНКА РЕГИСТРАЦИИ и БЛАНКА ЗАПИСИ.
- ☒ Сочинение (изложение) пишете аккуратно и разборчиво, соблюдая разметку страницы БЛАНКА ЗАПИСИ.

С порядком проведения
сочинения (изложения) ознакомлен(-а).

Подпись участника строго внутри скобки

Заполняется ответственным

Требования к сочинению (изложению)	Результаты оценивания сочинения (изложения)
1 2 Зачет <input type="checkbox"/> <input type="checkbox"/> Незачет <input type="checkbox"/> <input type="checkbox"/>	Критерии 1 2 3 4 5 Зачет <input type="checkbox"/> <input type="checkbox"/> <input type="checkbox"/> <input type="checkbox"/> <input type="checkbox"/> Незачет <input type="checkbox"/> <input type="checkbox"/> <input type="checkbox"/> <input type="checkbox"/> <input type="checkbox"/>
Результат проверки сочинения (изложения)	
<input type="checkbox"/> Зачет <input type="checkbox"/> Незачет	
<input type="checkbox"/> Удален <input type="checkbox"/> Не закончил	
<input type="checkbox"/> В устной форме	
Резерв - 1 <input type="text"/>	
Резерв - 2 <input type="text"/>	



depositphotos



Ознакомление участников с темами в порядке,
определенном руководителем организации
Заполнение регистрационных полей бланков с
указанием номера темы (номера жения)

**Проверка правильности
заполнения бланков**





Проведение ИС(И)

На доске фиксируется время начала, продолжительность (3 часа 55 минут) и окончания ИС(И)

При не
дополни
чернови

Время начала: 10:20

Время окончания: 14:15

и



Проведение ИС(И)

На доске фиксируется время начала, продолжительность (3 часа 55 минут) и окончания ИС(И).

При необходимости выдаются дополнительные бланки записи и черновики.

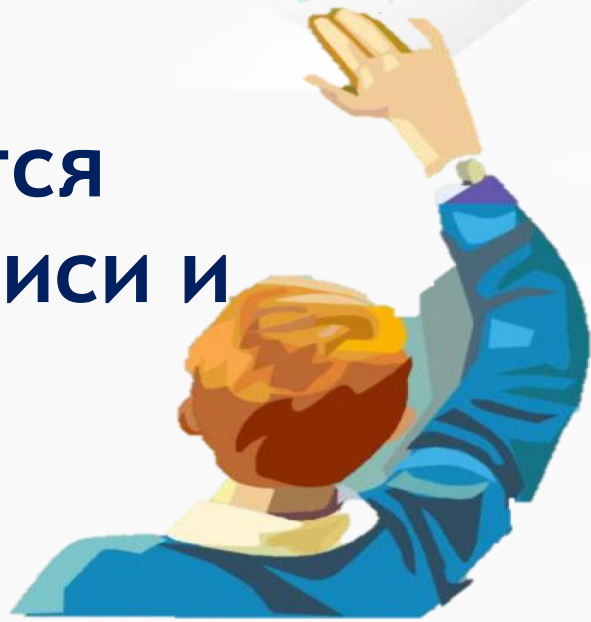



На столе участников

- ✓ ручка (гелевая или капиллярная с чернилами черного цвета);
- ✓ документ, удостоверяющий личность;
- ✓ лекарства и питание (при необходимости);
- ✓ орфографический словарь для участников сочинения (орфографический и толковый словари для участников изложения), выдаваемый членами комиссии;
- ✓ инструкция для участника ИС(И);
- ✓ черновики;
- ✓ специальные технические средства (для участников с ОВЗ, детей-инвалидов, инвалидов).



Не допускается

**Иметь при себе:
средства связи, фото, аудио и видеоаппаратуру,**





Не допускается

Иметь при себе:

средства связи, фото, аудио и видеоаппаратуру,
справочные материалы, письменные заметки и иные
средства хранения и передачи информации,
собственные орфографические и (или) толковые
словари.

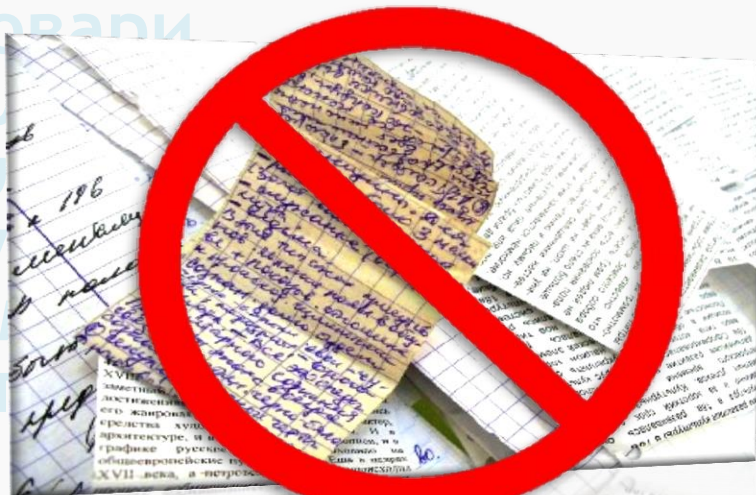



Не допускается

Иметь при себе:

собственные орфографические и (или) толковые словари

пользоваться (художественные мемуары, публицистические источники).





Не допускается

Иметь при себе:
средства связи,
справочные материалы,
информации,
собственные словари.



аппаратуру,
заметки и

ли) толковые

**пользоваться текстами литературного материала
(художественные произведения, дневники,
мемуары, публицистика, другие литературные
источники)**



Завершение работы

Члены комиссии:

- ✓ За 30 минут и за 5 минут до окончания работы в аудитории объявляют о скором завершении написания итогового сочинения. По истечении указанного времени объявляют об окончании работы
- ✓ Организаторы собирают бланки, проставляют знак «Z» в конце работы, вписывают в поле «Количество бланков записи» использованное участниками количество бланков записи (включая дополнительные)
- ✓ Участник подтверждает данные в форме ИС-05 своей личной подписью
- ✓ Для устной формы в ведомость ИС-05 вносится пометка «Сдавал в устной форме (ОВЗ)», а в бланк регистрации в поле «Резерв-2» вносится «УСТ»

Собранные бланки передают руководителю ОО



Копирование работ

По указанию руководителя ОО технический специалист производит копирование работ

Руководитель ОО передает копии бланков записи на проверку, а копии бланков регистрации - на внесение результатов



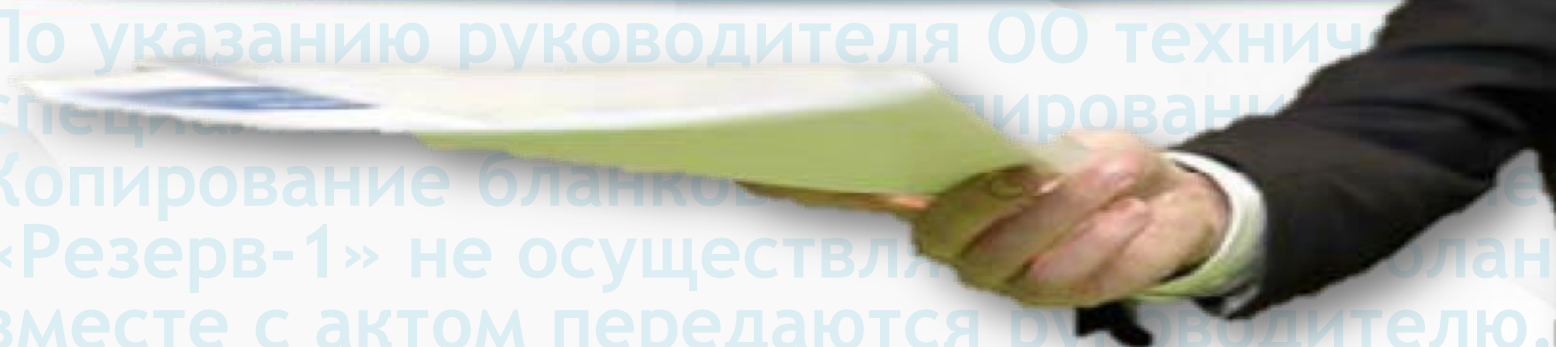

По указанию руководителя ОО техниче
специализированн
Копирование бланков
«Резерв-1» не осуществл
вместе с актом передаются руководителю.

**Руководитель ОО передает копии бланков
записи на проверку, а копии бланков
регистрации - на внесение результатов
проверки экспертам
Эксперты обеспечиваются необходимыми
техническими средствами**



Порядок проверки ИС (И)

Требования:

№1 «Объем итогового сочинения(изложения)»
не менее 250 слов

№ 2 «Самостоятельность написания итогового
сочинения (изложения)»

Не допускается списывание сочинения или его
фрагментов из какого-либо источника или
воспроизведение по памяти чужого текста

«НЕЗАЧЕТ»



Порядок проверки ИС (И)

Критерии оценивания итогового сочинения (изложения)

К1 Соответствие теме

К2 Аргументация. Привлечение литературного материала

К3 Композиция и логика рассуждения

К4 Качество письменной речи

К5 Грамотность

«ЗАЧЕТ» - положительный результат **по трем** критериям
(К1, К2 - в обязательном порядке)

Черновики НЕ проверяются!



Срок действия результатов ИС(И)

- ✓ Срок действия сочинения для приёма в вуз - в течение 4 лет после написания
- ✓ Итоговое сочинение (изложение) как допуск к ГИА - бессрочно

**«Зачет» за итоговое сочинение –
условие допуска к ГИА**





В 2025/26 учебном году комплекты тем итогового сочинения будут формироваться из ежегодно пополняемого закрытого банка тем итогового сочинения. Комплекты будут содержать как темы, которые использовались в прошлые годы, так и темы, разработанные в 2025 г.

**Комплект тем итогового сочинения
№ ИС05022025-01**

НОМЕР	ТЕМА
128	Разделяете ли Вы убеждение автора романа «Война и мир» в том, что для счастья человеку необходимы любовь и взаимопонимание близких?
230	Согласны ли Вы с утверждением, что повзрослеть – значит научиться нести ответственность за других?
323	Какие жизненные принципы и правила Вы бы постарались сохранить неизменными при любых обстоятельствах?
425	Событие отечественной истории, запечатлённое в искусстве.
504	В чём заключается нравственная ответственность учёного за результаты своей деятельности?
605	Жизненный опыт кого из литературных героев может быть иллюстрацией к мысли А.С. Пушкина: «Бегут, меняясь, наши лета, меняя всё, меняя нас»?

Тематические разделы и подразделы закрытого банка тем ИС(И)

1. Духовно-нравственные ориентиры в жизни человека

1.1. Внутренний мир человека и его личностные качества.

1.2. Отношение человека к другому человеку (окружению), нравственные идеалы и выбор между добром и злом.

1.3. Познание человеком самого себя.

1.4. Свобода человека и ее ограничения.

2. Семья, общество, Отечество в жизни человека

2.1. Семья, род; семейные ценности и традиции.

2.2. Человек и общество.

2.3. Родина, государство, гражданская позиция человека.

3. Природа и культура в жизни человека

3.1. Природа и человек

3.2. Наука и человек

3.3. Искусство и человек (будут включены литературные темы)

3.4 Язык и языковая личность



Информационные ресурсы по вопросам ЕГЭ



ФИПИ

О нас | ЕГЭ | ОГЭ | ГВЭ | Навигатор подготовки | Методическая копилка | Журнал ФИПИ | Ус

www.fipi.ru

Итоговое сочинение (изложение)

В 2025/26 учебном году комплекты тем итогового сочинения формируются из ежегодно пополняемого закрытого ба

Комплекты будут содержать как темы, которые использовались в прошлые годы, так и новые темы, разработанные в 2025/26 учебном году. В подраздел 3.3. «Искусство и человек» раздела 3 «Природа и культура в жизни человека» будут включены литературные произведения (формулировок даны ниже).

На сайте ФГБНУ «ФИПИ» опубликованы следующие материалы:

1. Структура закрытого банка тем итогового сочинения (без изменений)
2. Комментарии к разделам закрытого банка тем итогового сочинения (без изменений)
3. Образец комплекта тем 2025/26 учебного года (обновлен)
4. Критерии оценивания итогового сочинения и изложения (без изменений)



Информационные ресурсы по вопросам ЕГЭ

■ fipi.ru/itogovoe-sochinienie/ytsid=mnwmm1s3188406008



ФИПИ

О нас ЕГЭ ОГЭ ГВЭ Навигатор подготовки Методическая копилка Журнал ФИПИ Услуги

Письмо Рособрнадзора № 04-363 от 24.10.2025 г. о направлении методических документов, рекомендуем организации и проведении итогового сочинения (изложения) в 2025/26 учебном году:

- 1) [Методические рекомендации по организации и проведению итогового сочинения \(изложения\) в 2025/26 учебном году.](#)
- 2) [Правила заполнения бланков итогового сочинения \(изложения\) в 2025/26 учебном году.](#)
- 3) [Сборник отчетных форм для проведения итогового сочинения \(изложения\) в 2025/26 учебном году.](#)

www.fipi.ru

Открытый банк / Итоговое изложение

2024/2025 учебный год



2023/2024 учебный год





Информационные ресурсы по вопросам ЕГЭ



ФЕДЕРАЛЬНАЯ СЛУЖБА ПО НАДЗОРУ В
СФЕРЕ ОБРАЗОВАНИЯ И НАУКИ
Официальный сайт Рособрнадзора



Te

Te

РОСОБРНАДЗОРЕ ▾

ГОС. УСЛУГИ И ФУНКЦИИ ▾

ДОКУМЕНТЫ ▾

ОТКРЫТАЯ СЛУЖБА ▾

НАВИГАТОР ГИА ▾

ПРЕСС-СЛУЖБА ▾

Главная > Навигатор ГИА > Материалы для подготовки к ЕГЭ > Видеоконсультации разработчиков КИМ ЕГЭ

Навигатор ГИА



Новости ГИА

ГИА

Материалы для подготовки к ЕГЭ



Открытые варианты КИМ ЕГЭ

Видеоконсультации разработчиков КИМ ЕГЭ

Видеоконсультации по подготовке к экзамену можно найти на странице Рособрнадзора видеохостинга YouTube

Демоверсии, спецификации и кодификаторы ЕГЭ

Материалы для подготовки к итоговому
сочинению

Видеоконсультации разработчиков КИМ ЕГЭ

obrnadzor.gov.ru

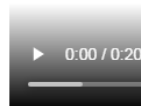



ФИПИ



[О нас](#)

[ЕГЭ](#)

[ОГЭ](#)

[ГВЭ](#)

[Навигатор подготовки](#)

[Методическая копилка](#)

[Журнал ФИПИ](#)

[Услуги](#)

[Обратиться в ФИПИ](#)

Русский язык

[Математика](#)

[Физика](#)

[Химия](#)

[Информатика](#)

[Биология](#)

[История](#)

[География](#)

[Обществознание](#)

[Литература](#)

[Английский язык](#)

[Немецкий язык](#)

[Французский язык](#)

[Испанский язык](#)

[Китайский язык](#)



Единый государственный экзамен по русскому языку

- Демонстрационный вариант
- Кодификатор
- Спецификация

[Скачать](#)



Информационные ресурсы по вопросам ЕГЭ



МАОУ СОШ № 16

620149, г. Екатеринбург, ул. Павла Шаманова, 24 (343) 227-82-00



Написать письмо

Поиск по сайту



Сведения об образовательной организации

Проекты и внеурочная деятельность

Контакты

[Главная](#) » [Государственная итоговая аттестация](#)

Государственная итоговая аттестация

- Информационные материалы
- Итоговое сочинение (изложение) 11 класс
- Итоговое собеседование 9 класс
- 11 класс
- 9 класс
- Выпускникам прошлых лет
- Психолог рекомендует



Телефоны «горячей линии» ЕГЭ и ОГЭ в Свердловской области

- (343) 312-02-23,

(343) 312-88-84, 6-5-888-881-881





Логин и пароль не должны быть пустыми

Войти

Логин или имя пользователя

Пароль

☐ Запомнить меня

Войти

[Забыли пароль?](#)

[Не получили подтверждение?](#)

gia66.ru



Вы успешно вошли в систему



Распределение на экзамены и результаты экзаменов

Уважаемые участники! Все назначения выполнены образовательными организациями в региональной базе данных в соответствии с Вашими заявлениями. Если по какой-то причине назначения на экзамены и выбранные Вами предметы не совпадают, Вам следует обратиться в место подачи заявления.

Сведения о зачёте (допуске к ГИА)







Дата	Тип зачёта	Место проведения	Результат
03.12.2025	Итоговое сочинение	820122 МАОУ СОШ № 16	нет

Вы можете подать заявление на экзамены:

- [на итоговое сочинение \(изложение\)](#)

Создание заявления на ГИА-11(ЕГЭ) доступно с 20.12.2024 по 01.02.2025

Шаг №1. Ввод персональных данных

Выберите муниципальное образование, в котором Вы проживаете (планируете проходить экзамены)		
г.Екатеринбург Железнодорожный район		
Гражданство	Страна (заполняется, если не Российская Федерация)	
РФ	Щёлкните, если не РФ	
Фамилия	Имя	Отчество
Иванов	Иван	Иванович
Пол	День рождения	СНИЛС
Мужской	8  ноября  1983 	684-637-022 22
Тип документа, удостоверяющего личность	Серия	Номер
Паспорт гражданина Российской Федерации	1234	123456
Кем выдан документ (как в документе)		Когда выдан документ (как в документе)
Солнцестроивским РОВД города Солнцево		13  ноября  2011 

Сохранить и перейти к шагу №2

Шаг №2. Данные для подготовки заявления

Категория участника

Щёлкните здесь, чтобы выбрать категорию участника

Выберите образовательную организацию, в которой вы учитесь или которую вы закончили (оставьте пустой, если не в Свердловской области)

Нажмите для выбора

Требуются спецусловия (понадобится справка МСЭ или ПМПК)

Нажмите для внесения сведений

Сохранить и перейти к шагу №3

Шаг №2. Данные для подготовки заявления

Просим правильно выбрать одну из категорий участника. В соответствии с Порядком ГИА:

Не прошедший ГИА (Выпускник, не завершивший основное общее или среднее (полное) общее образование) - участник ГИА прошлых лет, не получивший аттестат.

Выпускник общеобразовательной организации текущего года - выпускник текущего года, планирующий принимать участие в ГИА.

Обучающиеся, завершившие освоение образовательной программы по учебному предмету - учащийся, освоивший образовательную программу по отдельному предмету.

Выпускники прошлых лет - это граждане, освоившие образовательные программы среднего общего образования в предыдущие годы и имеющие документ об образовании, подтверждающий получение среднего общего образования (или образовательные программы среднего (полного) общего образования - для лиц, получивших документ об образовании, подтверждающий получение среднего (полного) общего образования, до 1 сентября 2013 года), граждане, имеющие среднее общее образование, полученное в иностранных образовательных организациях.

Обучающиеся в образовательной организации среднего профессионального образования - граждане, обучающиеся по образовательным программам среднего профессионального образования.

Обучающиеся в иностранных образовательных организациях - граждане, получающие среднее общее образование в иностранных образовательных организациях.

Категория участника
Выпускник общеобразовательной организации текущего года
Выберите образовательную организацию, в которой вы учитесь или которую вы закончили (оставьте пустой, если не в Свердловской области)
820122 Муниципальное автономное общеобразовательное учреждение средняя общеобразовательная школа № 16
Требуются спецусловия (понадобится справка МСЭ или ПМПК)
Нет, спецусловия не требуются

К специализированным условиям относятся условия увеличение времени, предоставление специализированной аудитории на 1-ом этаже при отсутствии лифта, форма изложения на итоговом сочинении (изложении), возможность выбора формы ГВЭ и др., указанные в решении психолого-медико-педагогической комиссии.

Для их получения спецусловий вместе с оригиналом заявления следует предоставить справку медико-социальной экспертизы или психолого-медико-педагогической комиссии.



запись успешно обновлена

Шаг №3. Завершение

Для выпускников текущего года важно указать, есть ли зачёт, полученный ранее (в предыдущем году переезда в Свердловскую область).

Выберите класс, в котором вы учитесь

11:Г

Укажите, есть ли у вас полученный ранее зачёт (допуск к ГИА)

Нет, ИС(И)/ИС ранее не проходил

Сохранить и перейти к формированию заявления